盛京時報

丙寅陰曆二月十六日
大正十五年三月二十九日
中日紀念大典休刊

◇本報價目◇
每張銅幣八枚
每月現大洋八角
▲外埠連郵價目
每月現大洋九角五分
半年現大洋五圓貳角
全年現大洋拾圓
▲告白刊資
一行五號字十五字起碼一日每行現洋一圓
長期另議

發行人 宮川貫作
編輯人 菊池貞二
印刷人 石原庄太郎
發行所 盛京時報社
盛京時報支社
盛京時報支社

千變萬化之中央政局觀

關于中央政局之趨勢。際此變化未定之會。實尚無歸束。惟京中各方面。前已有種種傳說。分誌於下。

甲說

張作霖與吳佩孚兩方代表。早已在山東張宗昌處簽訂協定。于未來之中央局面。大致協商定奪。因法統之關係。奉張已同意於恢復法統。段祺瑞氏爲明令消滅法統之人。因在去位之列。擬定推出王士珍爲元首。以維持中央政府之名義。繼續段之地位。內閣則或復顏惠慶之舊觀。或另由他人登台。一方面張吳與山西閻錫山之間。亦有一種妥洽。因閻與國民一三兩軍尚未破臉且大同距京較近。易于進兵。決定在此絕續之交。由晉軍先入北京。接替國民軍維持治安。可免戰爭。然後由吳派之靳雲鶚率師入都。正式接收北京。將來即以京畿衛司令一席畀靳。晉軍仍調回駐防本省。他日晉如有事。張吳均當以實力援閻云云。

乙說

謂奉張並無必須去段之意。復因前年曾討伐賄選。對吳方恢復舊國會之主張。不能贊同。且段之下令討吳。係當時爲環境逼迫而出此。既非自願。儘可設法消釋。而仍議執政政府制延長時日。北京地面。亦當由奉方就近照管。不必多事更張。

丙說

與甲說大致相同謂吳佩孚張作霖兩方意見。均不肯遽冒干攪中央政治之嫌。吳表示第一步祇到正定。張則暫以進至灤州爲限。京局之過渡。擬由閻錫山當之。請其離晉北上。主持一切。趕將各項緊急問題。與各方從速商定一種結束辦法。藉資調濟。俟前者解決。然後再準全民公意。確立奠定國家之相當辦法云。

丁說

謂段已派代表請張學良來京。蓋以國軍既已陸續退兵。急應請奉方要人來京。共商大計。故前晚特別會議。決定由段氏私人名義。派某某兩要人赴灤州。邀請張學良來京。該二人定於昨晚出京赴灤。

戊說

謂賈閣閣員自慘案發生後。意見紛歧。似有不能合作之勢。故昨日府方有人提議請聘老出而維持。現聞王極力拒絕。又有人主張盧永祥過渡之說。惟盧爲段系嫡派。恐各方未必同意耳。

湘鄂贛新風雲

▲湘鄂贛共圖武漢 贛省因吳佩孚正在用兵北方。鄂中空虛。方本仁部下某部軍官。思欲乘機擴充勢力。襲取鄂省。數日以來。贛鄂形勢頓顯緊張。唐生智既已奪得湖南。而其原有地盤。一旦得手。或將再取武漢。湘鄂之間。將來不免有軍事上之問題。吳佩孚因此於大兵北上之餘。又須顧慮後方矣。

▲贛軍入鄂失敗 又漢口訊云。方本仁出兵二旅。積極攻鄂。爲陳嘉謨所敗。二旅被陳繳械。部衆一律編入湖北第二十五師云。又一消息云。十九日鄂贛兩軍。在富池口茅狹湖間。發生戰事。因鄂軍第四十九旅。先由大冶抄至陽新縣境東春湖南岸。突於是日向田舖贛軍猛擊。贛軍遂在橫立山。以大砲應戰。復在馬嶺(在長江南岸)添駐砲兵一營。以防鄂軍艦下駛。並阻止該地鄂軍東進。現贛軍駐守富池口。鄂軍駐守田家鎮。相距約十二里。惟贛軍所處地勢。甚覺優勝。鄂軍進攻。極感困難。武穴方面。近復開到鄂軍一團云云。

▲葉夏在湘衝突 湖南唐生智推翻趙恒惕後。即擬發兵攻鄂。其一切準備。目下雖未十分成熟。但已有必之勢。最露痕跡者。則爲統率第二混成旅之夏斗寅。惟夏雖欲攻湖北。而趙派之葉開鑫則欲力阻止。兩方因此已於日前發生衝突。結果夏部竟被葉部擊敗。漢口二十一日電通電。夏斗寅率鄂軍第二混成旅。潛襲湘境。已被湘軍第三師長葉開鑫抵禦擊敗。將該旅解散。但吳佩孚頗注意此事。特令劉玉春嚴防云云。按此說與前說互異。姑並誌之。

▲入豫鄂軍回漢 據某方消息云。吳佩孚雖已戰勝方本仁入鄂之軍隊。但爲防範贛湘兩省將來之攻擊起見。現已將在豫之宋大霈與劉玉春孫建業等軍隊。調回湖北。以資應付。現宋等軍隊開抵湖北者。已達其全數三分之二云。又東方社漢口二十一日電云。前入豫之鄂軍。除寇英傑之第一師外。擬一律撤回原防。第十八師之一部。昨夜歸漢。混成第一旅本日(二十一)歸漢。又傳目下在豫之齊燮元。亦擬今日歸漢云。

段宅連日迭開會議

京訊自國民軍實行撤兵後。謠諑紛起。京師地方。頗現不安之象。昨日上午十時。段合肥特在吉兆胡同本邸。召集軍警長官及總商會會長孫學仕等。開一聯席會議。討論維持治安辦法。聞其結果。決定京畿原有軍警。與超越政治問題之範圍以外。與地方紳商聯合一致。執行分內一切職權。無論局勢變化達至如何程度。亦必共同負責。不使稍有疏虞云。又聞前日下午九時。段宅亦有會議。出席者爲龔心湛。屈映光。章士釗。吳光新。曾宗鑒。鄧漢祥等各要人。討論北京之治安問題。僉謂此時國民軍既一再鄭重聲明負責維持。國民軍素以『不擾民』『眞愛民』爲旗幟。在現在狀態之下。當然可以信賴。惟尚有待與鹿鍾麟接洽之處。當即請鹿氏出席。鹿因勞頓。早已安息。未克蒞止。次又討論國民第三軍此次由前綫撤回。分駐在豐台一帶。一切給養。均須供給。並籌畫往時費用。財政部積極籌欵。又決定與國民一軍總司令部及總兵站接洽。請隨時設法接濟云。

賈閣爲慘案總辭職經過

京訊執政府慘案發生後。賈內閣各閣員以各方責難。于廿日閣議決定引咎總辭職。呈文如左。呈爲聯帶引咎。請予罷斥事。竊此次國務院門前。不幸發生變故。雖在國務會議散席之後。但德耀等備位閣員。謬秉國務。事前疏於防範。不無應得之咎。用敢合詞呈懇鈞座。俯准立予罷斥。以避賢路。不勝迫切待命之至。謹呈臨時執政。國務總理賈德耀。內務總長屈映光。財政總長賀得霖。兼陸軍總長賈德耀。司法總長盧信。交通總長龔心湛。聞此次發起總辭職者。係內長屈映光。屈于肇事當晚。在執政府會議席上。對于下令通緝徐謙等一案。曾經極力表示反對。其理由以刻下政府所應擧辦者。首爲善後問題。例如事實之調查。責任之判別。死傷之撫卹等。在在均關緊要。不容稍予忽視。至于通緝黨人。并非當務之急。儘可從容籌議。相機施行。蓋因今日之政府。其惟一責任。要在收拾殘局。以安人心。不必節外生枝。自滋紛擾也。然當時與會人衆。多數堅持非下通緝令不可。屈氏力爭無效乃于散會後。邀同法長盧信。到其寓所談話。彼此商量之下。以內法兩部。對于此次事變。負有直接責任。今茲善後主張。既難見容於衆議。惟有聯合引退。以謝國人。此議既定。翌日(星期六)閣議開會。屈遂提出三事。(一)本人爲內務長官。未能消弭禍變。應即引咎辭職。(二)死傷人衆。多屬無辜受累。應由政府明令地方官廳。詳細調查。從優撫卹。(三)衛隊放槍。事前并未奉有長官命令。其擧動是否必要。有無超過正當防衛之範圍。理應秉公查明。依法核辦。屈氏說明提案理由後。法盧繼起附議。并主張內閣總辭職。以明責任之所在。而免輿論之抨擊。賈氏及各閣員。咸認屈盧所言。具有充分理由。安就屈之提案。逐一討論通過。此總辭職以前之經過情形也。迨辭呈送府之後。段即口頭表示挽留。昨因前方國民軍有撤兵議和之擧。時局收束。尤須中樞負責。主持一切。故段將原呈交院。辦就慰留指令云。

法權會議審查法典完竣

京訊。法權會議。於昨日午前十時在居仁堂開會。中國委員王寵惠氏。對于各國委員繼續上次會議關於裁判所監獄各法規之質問。已有詳細之說明。業已審查終了。故定於廿六日之法權會議。實行關於各國領事裁判之審查云。再關于司法調查一節。倘交通能以無阻。則于本月末或下月初。即由津赴滬進行調查事宜云。另訊。會議席上。中國王委員提議。根于華盛頓條約。及華盛頓議決之規定。不應僅限于領事裁判權所有一切治外法權。有損害我國主權者。均應考察。當于會中向各國委員提出應一律攷查之八點。即(一)領事裁判權。(二)關于華人與享受領事裁判權之外人案件之審判。(三)享受領事裁判之外人。與下列兩種外人。案件之審判(甲)無領事裁判之外國人。(乙)與中國無條約關係之國之外人。(四)會審公堂。(五)外人房屋及船舶內庇護權。(六)給予外國國籍証書于中國人。(七)外人免稅。(八)特別區域。(甲)租界(乙)租借地。(丙)北京使館界。(丁)鐵路附屬地。王委員于提出上列八項之外。並聲明將來研究中。如發見有上列各項以外之相關問題。當隨時提出各國委員。對此所有之態度。以各國政府。尚未與以擴充。調查之權限。故對于委員所提八點。雖係根據華府會議條約與其議決案之規定。但仍不能有所決議。又關於出京調查一節。先到天津。次到上海。此兩處爲已經決定者。或先到廣東。均須彼時再爲斟酌。各國委員。對于交通阻碍之殘僻地方。初因我國委員勸其不必前往。各國委員心疑。以爲既被勸阻。此中必有野蠻黑暗現象。實由殘僻處所。交通既缺輪船火車之便。土匪又多。不易前往。故於昨日會中。亦不堅持非去不可之說云。又據籌備委員會方面消息。外國委員方面出京參觀者共二十人。我國方面隨同前往引導并擔任招待者。共定四人。其路程爲先往天津。參觀完畢。即由津赴滬。究從海道抑由鐵道。此時尚不能定。當視屆時津浦綫交通能否恢復。上海考查竣事。即將分爲兩組。一組沿長江前往南京。慶安。九江。漢口。長沙。等地。一組由海道前往杭州。以達廣州。兩組參觀竣事。復在北京聚齊。然後同赴太原。張家口。回京後。再往奉天。哈爾濱。等處。預計兩個月。可參觀完畢云。

中外要電

閣員聯名通電促和

(廿七日發 北京專電)全體閣員聯名通電張作霖吳佩孚張之江孫傳芳閻錫山及各省軍民長官大致略云內閣以和平主義爲時局方策凡可停戰而救民艱任何辦法無不贊成亟望雨亭子玉與聘卿等開誠接洽共圖善後云云

國民軍推戴張之江

(廿七日發 北京專電)鹿鍾麟等國民軍要人聯名通電推戴張之江爲首領

史慶雲赴津運動

(北京二十七日專電)史慶雲昨乘壓托車赴津運動和平

美可決擴張空軍

(華盛頓廿六日來電)美下院軍事委員會現已可決擴張航空隊

新關稅法實施期

(東京二十七日專電)新關稅法准於四月一日實施

鐵道會議開幕

(威尼斯廿六日來電)國際鐵道會議已於本日開會

政友議員總會

(東京二十七日專電)政友會於本日開議員總會田中總裁出席演說

蔣介石逮捕共產黨

(廿七日發 香港專電)廣東軍司令官蔣介石竟徹實行苦的打逮捕共產黨六十餘人中有俄人數名係爲陰謀反蔣

▲更正 昨報紅印追加(上海廿七日電)誤爲(上海二十八日電)合亟更正又該電段逃王出等情京津方面迄今尚未傳來消息似乎尚待證實

廣告

百齡機 別名 補腎片
統治十種腎病

腎生於左右兩腰間。下接輸尿管。直達浆尿膀胱。專司排洩毒質與廢料者也。蓋人體內部各器官。日夜飲食物之滋養。以資動作生活。彷彿機器之必賴燃煤始能工作。勢必有殘渣廢料。除一部分由大腸排洩外。餘則全賴腎力之排洩。但是內腎苟有虧損。則血液流過兩腎時不能提取血中毒質廢料。化尿排洩。于是積留腎部。便能釀成尿毒症。急慢性腎臟炎。腎臟萎縮。腎盂發炎。腎臟結石。腎臟水腫。腎臟結核。膀胱炎。內腎腫爛等種種腎病。遺害無窮。而百齡機。爲勝過舶來品之唯一補腎聖品。服之力能養護腎臟。滲利膀胱。助長其泌尿能力。使小便短赤者。頓變爲清爽而通暢。以上十種腎病。俱能消患於無形。堪稱絕無僅有之補腎奇藥。

價目現大洋計算
小瓶一元 每打十元
大瓶二元 每打廿元
總發行所 上海愛多亞路
分發行所 奉天大西邊門外
九福公司

◎青島 上海行
▲榊丸 四月二日
▲大連丸
▲西京丸 四月四日
(滿鐵航路聯絡)
◎天津行
▲長平丸 四月一日
▲大湖丸
▲濟通丸 三月三十一日
◎龍口行(往復共旅順不行)
▲龍平丸 四月二十七日
◎香港行
▲東洋丸 四月十日
專屬荷客取扱店
大連汽船株式會社 電話(代表番號)四一八五番
浪速通 丹波橋 圓丸二商會 電話 五八八八 四二六四番

頭取 安田善四郎
正隆銀行
奉天支店 浪速通
電話 四五五五・一六五〇・六八〇
小西關朝鮮銀行西 小西關派出所 (電話 二五二番)

淋
淋濁一症在男子發於尿道在女子發於子宮此症緣因或由娼妓之傳染或因感受風寒或房勞過度得病之由而不同也倘日久失治諸症生焉本藥房現由德國上縣到淋病新藥秦效如神名曰殺菌止淋丸專能殺菌解毒清淋濁去無論何種淋症均能立效輕者一星期全愈重者兩星期除根誠爲世界獨一治淋之聖藥也定價一日服六粒奉票小洋五角每盒一星期服四十二粒小洋三元外埠與購加郵費三角
代售處 安東財神廟街永祥泰 哈爾濱道外北大街公和利 吉林前魚行大街雙發德 長春三馬路新華實營口老爺閣西東順昌 大連西崗恒順裕 錦縣南街興華石印局 鐵嶺西門裡新華書局 遼陽天錘成 岫岩福盛廣蓋平元興福順增 開原驛全盛永 公主嶺河南街長記 江省瑞林祥 ○○總售處奉天大西門北 四平街雙合成 通遼縣大來當 法庫西街林勝德 本溪會泰隆 千金寨東西 致和大藥房

德商 和利洋行廣告
進口營業
批發各種機器、呢絨、五金雜貨等、鐘錶備有現貨甚夥如蒙、光顧無任歡迎
地址奉天小西門內
中日電話 一五四三番 一一九三

商標九一嘁爲記
有嘁
地址奉天鼓樓北
有嘁洋行 廣告
批發各種鐘表眼鏡傢俱材料等貨種類繁多花樣新奇質地堅固定價克已經理法國蝴蔻五星白蘭地酒及德國獅子牌啤酒熊牌牛奶等貨零整批發

拍賣房產廣告
茲有奉天小西關日本紅十字會病院東院坐南向北同東西兩所相連共計有抑瓦房四十餘間一並出賣如有願買者即來敝號面議其房院內寬大做市房民房均可倘若要一所亦可
同合元紙房主人馮錦堂啓

英商 仁記洋行
專售
火車汽車電車電料、鐵軌五金建築材料、墻粉鉛油工廠原料、呢絨布疋各種顏料、
(總經理)恩德務第 UNDERWOOD 打字機
經理
北英火險
中華火險
公律冠英火險
汽車火險
宏利人壽
保險公司
行長 傳瑞敦
經理 臧福蔭
主任 王新風 啓
奉天大西邊門外路北
中日電話長 一五二二 一三三九

遺失匯票聲明
鄙人於十四年十一月廿六日由奉天官銀號匯付山海關恩記名下奉大洋捌百元匯票號碼係零八一五日昨過錦州此票竟至遺失除掛失號外特此聲明該匯票無論落於中外何人手中一概作爲廢紙
蔣 時啓

奉榆鐵路局標購廢棉紗頭廣告
本局現擬招標購買各色紗頭每月約需壹萬八千磅凡欲承辦者希於即日起携帶押欵現洋貳百元及貨樣來局接洽并定於三月卅一日正午在本局內當衆開標務望各商于開標以前在標摺內註明價值及交貨日期地點投遞材料課以憑夫取本局對於各標最低價有去取全權合并聲明此佈
中華民國十五年三月廿三日

株式會社 大連機械製作所 奉天支店
水道及瓦斯用。鑄鐵管一切並鑄鐵鑄鋼製罐。鐵道車輛諸機械。器具、製作販賣。鐵工。修繕請負
奉天西塔大街三丁目電話長一〇三番 振替大連七一三番

佳良行 賣最準確的鐘表◎◎
佳良行 賣最美麗的寶石◎◎
佳良行 賣最文雅的粧飾品◎
佳良行 賣最便宜的是批發◎
奉天城內中街電話七百四十號

德商 世昌洋行
(新到現貨)
各種禮服呢・華達呢・馬達呢・嗶嘰呢・色細呢・洋口絨・蹚子絨・粗細條羽紗・素羽紗・嗶嘰紗・冲直貢呢・德國鉛筆・一律批發
並批期貨各種呢絨・毛繩・毛線・機器・五金・油漆布・皮革・洋針・顏料經理金剛鑽牌汽車德國火藥公司礦山炸藥硇礦火險公司如蒙賜顧無任歡迎
奉天中街 謙祥泰內
電話一百五十一號

敬啓者敝公司集合鉅資 創辦多年承攬建築中西樓房以及洋灰鐵筋各項工程聘有優等工程師選派素有經驗之監工員專爲顧主設計繪圖測量估算構造精良工堅料實久承各界所贊許倘蒙賜顧請惠臨敝公司接洽爲荷
阜成建築有限公司謹啓
大西邊門外電話一一八七

459
538

東三省新聞

▲奉天▼

○張大帥入關消息

據軍界消息張大帥自壽誕以來與各方面會商結果擬即入關犒師並至津對於時局善後問題着手進行茲悉帥座行裝俱已備齊犒師用之現欵若干於昨廿七日運走張學成少帥於廿八日午前出發張學良少帥與大帥擬於廿八日午后出發此行應先至秦皇島然後在沿綫犒師以至津門就時局善後事宜糾集各方面開一大會議以謀根本的解决云

○靳翼靑運動揆席

安福要人靳雲鵬於國軍完全失敗後來奉爲張總司令祝嘏等情曾誌本報茲聞靳氏除爲當道策畫治國平天下之大計外對於奉派各要人亦有形無形之間大事聯絡感情聞其代價之所在要不外爲總揆之一席地耳姑誌所聞以俟之

○湯師長遄返防地

第十一師師長湯玉麟前爲報告防務兼藉便與張總司令祝壽特行來省茲已竣事該師長遂於廿七日乘奉榆車西上遄返義縣防地矣

○新委唐山交涉員

奉天交涉署署長高淸和氏現因關東唐山既歸奉軍所有特將該處交涉員撤換遺缺現查有蘇時雨者頗諳外交特於二十七日委爲該處交涉員之職云

○第三署署長易人

南關省會警察第三署富署長任差有年政聲頗著今該氏灰心仕途擬行另謀實業呈請辭職陶所長允之遺缺以第六署佟署長調任遞遺第六署長席以保安總隊王隊長提升遺隊長席正在遴委員尙未任命云

○三道尹紛紛回任

遼瀋道尹佟德一東邊道尹郭克非洮南道尹李友蘭前因總司令之壽誕特來省祝嘏現壽辰已過均於日昨二十七日各回原任云

○令保荐電報人員

自國軍敗退後關內各地所有交通機關如鐵路車站及電報局等均已由奉軍派人接管以資疏通而便策應除鐵路人才可由奉榆路就近調撥外其餘電報人員奉省尙感缺乏昨東三省電政監督處特電令各埠電報局保荐此項人員以便派遣云

○請募新學警照准

南關警察教練所所長張岐山以第二十三班學期刻已畢業派赴各署充差故特於日前援例呈請陳處長續募新學期一班以資造就在案刻經該處長查核結果以事屬應行即行照准是以該所長於昨（二十七日）日張貼布告擬始招考須年齡在十五歲以上三十歲以下在高等小學校畢業或有同等學力者報名日期由陰曆二月十五日起至三月初一日止然後定期考試畢業期則仍爲六個月云

○商工校考試揭曉

總商會商工夜校前日兩次考試新生計錄取趙克範丁志俠富永春王德普王成庫富景泰鄭陞李樹森李誠富景順許之林陳西鑰劉紹先張文俊范達三楊季屏王舜五梁錦揚亦龍川廣富富純張守林張景田李秀芮宋啓鏞等定于二十九日下午五時開課云

○王廠長回里祭掃

奉天陸軍被服廠長王仲樵因月之二十九日爲其太夫人三週之期日前曾派文牘主任郭鏡堂及科員高滋霖赴遼料理一切該廠長特於日昨二十七日乘南滿車回遼陽原籍祭掃云

○劉代表公畢回津

此次張總司令壽辰各省賀客紛至沓來而前陸軍總長鮑貴卿氏特遣代表劉子敏來奉祝嘏現壽辰已過該代表已於二十六日由奉搭車回津矣

○駕駛員祝壽獲獎

當張總司令壽辰之時曾由航空處派遣駕駛員十餘名駕飛機祝壽張司令頗爲喜悅特出欵項五百元分賞各駕駛員以資慰勞云

○查災員奉命西上

當道以救濟關內災黎擬派員入關詳查等情曾誌前報茲聞業已派定秦士公等四名於二十六日乘京奉車西上前往所有曾受兵災各地方詳細調查云

○十一師領去槍械

東北陸軍十一師前曾奉命添加騎兵一團業已招募足額該師長於二十六日在兵工廠領去三十三年式大槍一千五百枝云

○財政廳催解稅欵

各縣稅欵按月解繳例有定章乃有拖欠逾延數月者代理財廳高廳長以係代理時務各項稅欵亟須淸楚以備屆時交代遂通令各縣雜稅暨各稅局所有稅欵務於月內掃淸解省不准延誤云

○同文商業校招生

南關子孫堂胡同之同文商業學校校長富谷爲造就人材起見於本月二十九日舉行夜課部之華日語別科生之第三十次畢業式外日下正在招募新生預定華語別科生四月七日授課日語別科生四月一日開始有志向學者幸勿失此機會並聞白天本科生之卒期自本年起延長至三年如本年應行畢業者須待至明年始能畢業以資深造云

○林業銀行之近訊

大西邊門外路北東北農銀行經趙恩銘等籌備之結果對于內部外部事宜均積極進行茲聞內部已設有總務科交際科文牘股會計股外部則有吉黑分處及各縣分處茲聞能招三百股者即予以董事之職云

○測量生訂期練習

東北陸軍測量教練所地形課課長富碩權以該班學生所習各課均已講授完竣惟於實地練習尙爲缺如且測量性質尤貴實驗是以特定於四月一日起往郊外練習云

○新民縣免徵民夫

當局因現在軍事方殷爲充實軍備計曾令各縣徵送民夫在案聞新民縣迭遭兵災甚鉅日當局爲體恤民艱計特令免徵云

▲長春▼

○道院附設貧民校

本埠西四道街道院創已有年慈善爲懷不遺餘力近又有鑒於貧民子弟迫於經濟失學者甚多乃設立貧民小學廣告招生現已開學上課矣

▲遼陽▼

○縣視學視查歸來

本邑教育公所縣視學徐質文戴月由二君前已分途下鄉視查學校已誌報端兩聞戴君於本月念四日返所共視查學校三十餘處正在趕造報告書

▲鳳城▼

○郵政局長已易人

鳳城郵政局局長劉廣文字心齋遼陽人也理因懇請曆假歸家休息遺缺未使久懸經奉天總局委該局包裹處預班高元峯字秀山海城人也已于日前到差視事矣

▲鐵嶺▼

○教育所開董事會

本邑教育公所前奉縣令組織董事會凡關於教育行政及一切預算決算等案均須由該會通過施行本年開學已逾數週對於教育應興應革事宜亟待研究是以王顯廷所長特於月之廿三日招集各董事在所開通常會議討論一切聞此次所議者以增加教員薪俸維持教員生計爲第一要案云

○第三監獄考看守

本邑第三監獄公署現因看守缺額不敷應用特行出示招考凡年在二十歲以上四十歲以下粗通文義素無嗜好者均可應試云

▲哈爾濱▼

○伊局長赴日攷查

東省鐵路管理局局長伊萬諾夫現爲攷查滿鐵營業狀況請假兩月偕同經濟局長齊吉日內即由哈出發視查先到長春視察聯運狀況次到奉天考察本路商務代辦處並爲張上將軍祝壽次到大連視查碼頭由此查後即放洋赴日本到東京大阪神戶等處考查一切云

○市會改華文近訊

哈爾濱市常事會華方議員與俄籍議員以改用華文華語俄議員反對華議員全體退席一節時已數日茲者俄議員已託出調人解決而市政管理局亦出協爲解決約三五日內即有結果

○丁鎭使禁止兼差

濱江鎭守使丁超自蒞哈以來對於軍務力加刷新惟恐有不善之處近查鎭署及十八旅旅部等處辦公職員每有一人而兼數職者事旣繁雜免不遺誤公務特於日前手諭所有職員不准兼差如有查出即行撤差云

○八期學警又畢業

東省鐵路警察教練所自開辦以來學警畢業已七期矣合計人數約有兩千餘人茲者第八期亦於廿三日教練完竣於廿五日舉行畢業典禮並請各界派人蒞臨云

▲洮南▼

○商務會改選會長

洮南縣商務會長劉賓廷氏於二月間辭職現經衆會董開會投票選舉會長與東心會經理張國藩東泉湧經理李鶴齡均辭不就職近日又連日開會討論辦法云

▲義縣▼

○稍戶營復立商團

本邑北區稍戶營鎭警察巡官吳品三關心地面注意防衛查該鎭二年前即有商團自客歲被潰兵沖散後未成立茲聞阜新界內有胡匪七百名擾入該鎭搶掠當經吳巡官聞知于月之十八號招集商會長王部周劉新崐等多人到所會議每商號抽丁一名共抽三十二名外有八名成立商團晝夜巡邏團長一缺暫歸吳巡官担任云

▲賓縣▼

○罪犯撥歸習藝所

賓縣警察各區近日以來所送烟賭各案之犯人約有數十名之多雖然均經判罰無力抽贖者尙居多數署內看守所實無隙地日昨十八日午後五句鐘業將該犯等撥出三十餘名送交習藝所看押以便工作云

▲樺甸▼

○姜承審旋里省親

本縣承審員姜襄武氏於去春接篆以來勤懇供職日前忽接家電乃翁患病甚重囑即旋里姜氏接電後當即電達高審廳請准短假半月業於月之十八日自樺首途返奉天原籍矣

▲烏珠▼

○農會長被控續誌

烏屬第二區一面坡農會長陳繼唐等私造僞印濫用廢圖勒收車捐等情曾誌前報茲將公民孟昭先李樹藩等所控之原呈據實登錄以餉閱者呈爲朋比爲奸私造僞印濫用廢圖合謀分肥懇恩查辦以杜流弊而重公欵事竊於去歲舊曆十月本埠農會長陳繼唐巧以軍人抓車援害鄉民爲詞欺朦林前任請立試辦官車會如有成績再爲轉請財政廳立案等因詎該正副會長假託公益之名實行營私之謀自該車會成立伊始即委心腹刁化堂爲庶務員綰握兩會之欵以便上下其手查該車會所發之車捐票分爲二種（一）凡在坡街之車戶均發給月捐票每匹騾馬納捐現洋五角屆期換領每月收入約在三四百元屆期原票無效（二）凡進坡街之大車如無持有月捐票據即收現洋一角給一小票每日收入五六十元自九十十一三個月共收約在五六千元之譜即以此項作爲開銷軍隊用車之費前該會長暨刁化堂視此大宗入欵以爲有利可圖竟自養大車兩輛藉端浮冒車金或十元八元不等並敢私造僞印（文曰吉林烏珠河一面坡官車會印）意欲吞謀公欵恣意印刷車票五萬餘張中央印刷局有限可查並收車票印有出發換防概不負責字樣然軍隊除出發換防外別無多用大車之處至防軍所用之木柴均是鐵路木柴廠供給由該廠運至各軍防所每方車金不過一元九二元而刁某竟以四元五角浮冒出賬究竟防軍全年所用之木柴共若干方調查該廠之賬則此全年車金亦即明瞭矣而刁化堂有無冒充陸軍抓用民車不給腳價伊即出賬獨吞有案車戶可查並濫用作廢之圖記甚至容心舞弊顯然易見並農會所收門戶捐五千餘元糧米捐之提成二千餘元地捐每晌一角約一千餘元三共八九千元以此項作爲養兵之費查該農會所養之兵員不過三十名每月薪餉三百六十元全年約需四千三百餘元其仍餘之欵作何開銷殊難揣測該會長等旣敢私造僞印濫用廢圖則此項之餘欵亦難免不合謀分肥夫地方之公欵即應提倡地方公益伊等胆敢舞弊實屬慇不畏法民等爲居方之公民負有公不容辭之義是以務揣冒昧匍匐來轄請將該農車會之賬澈查按實清算以重公欵而杜流弊至該正副會長等朋比爲奸營私舞弊應得何罪律有明條尙祈依法查辦云云如何批示容訪續誌

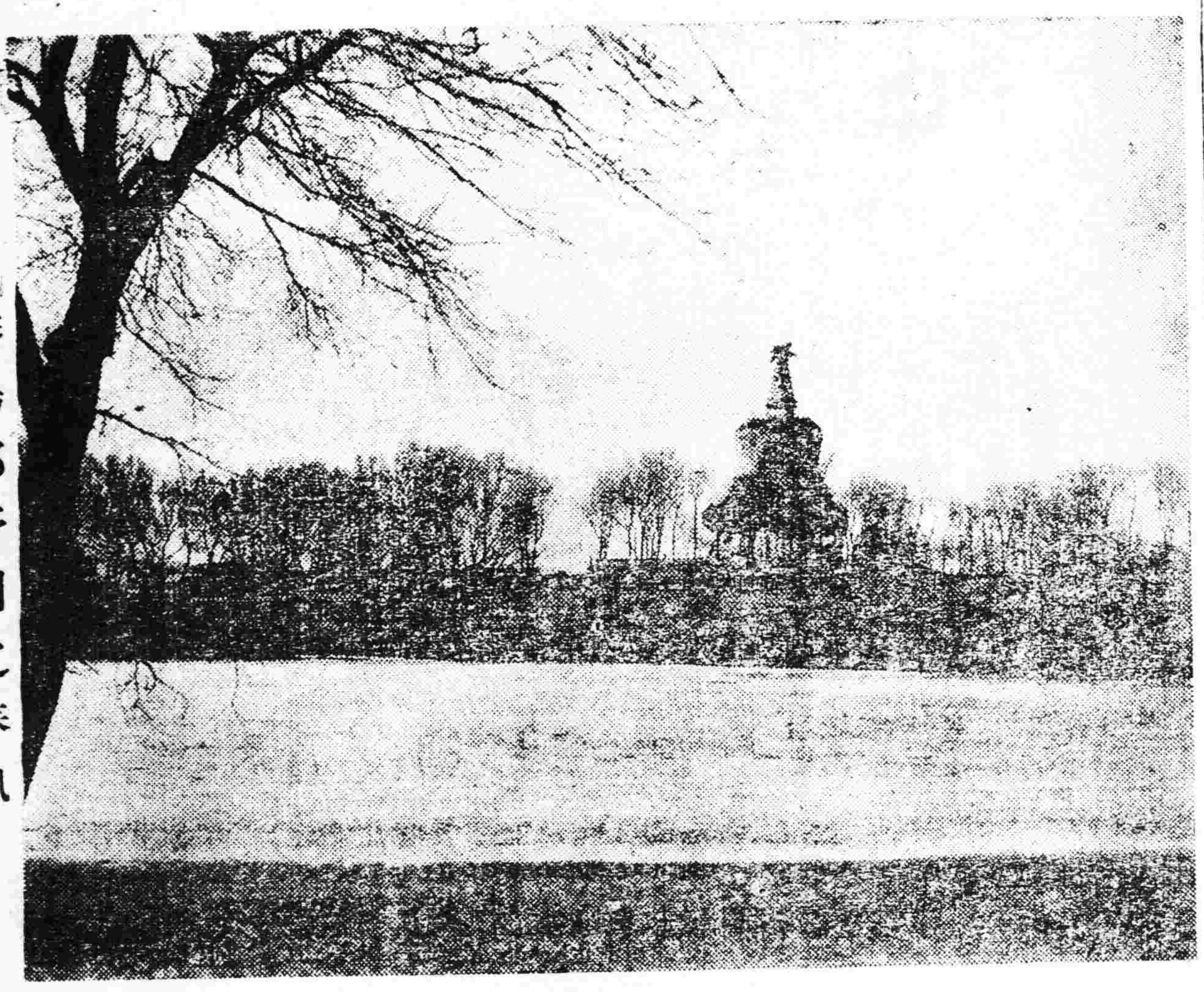

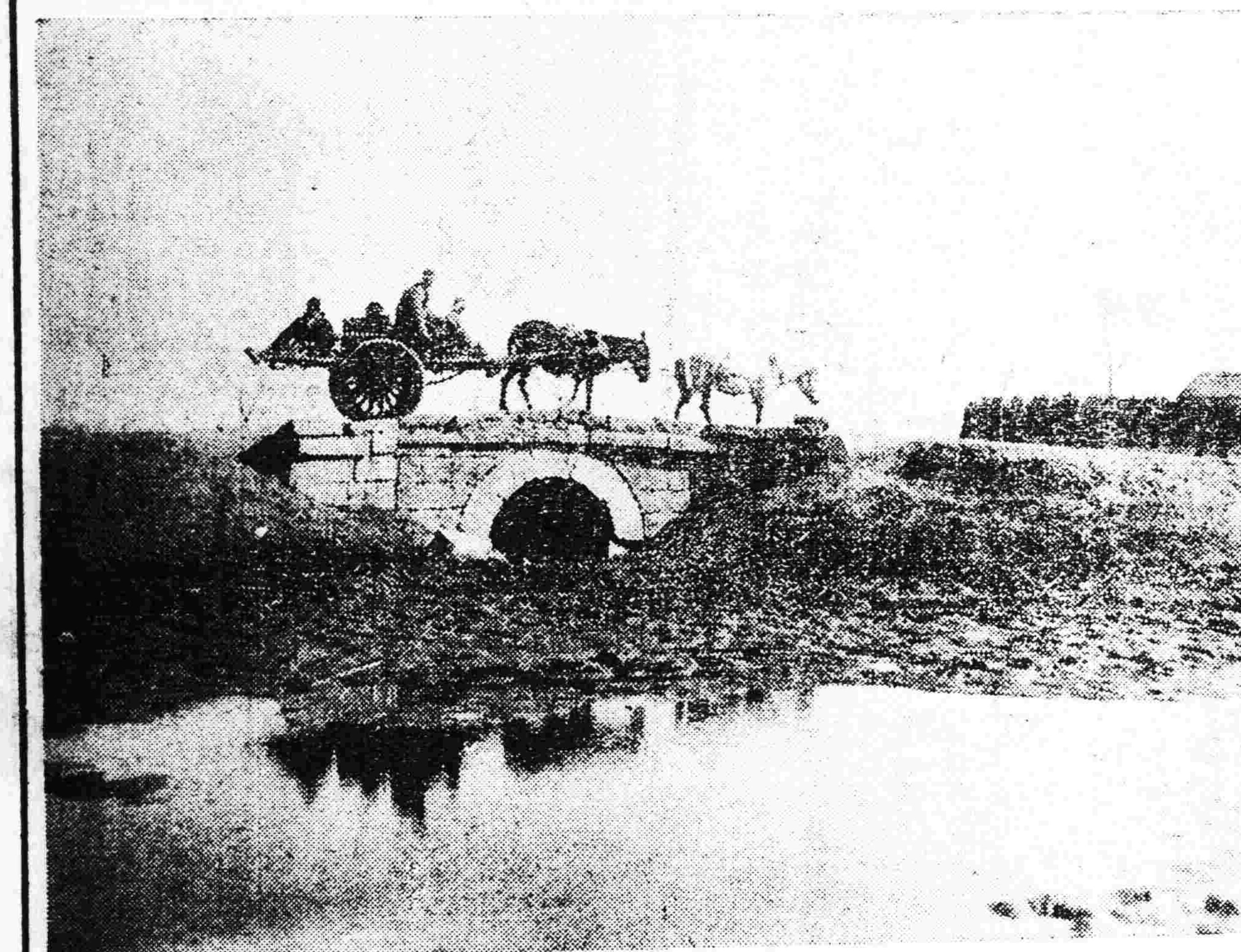

◆◆瀋陽郊野間之春訊

週刊預告

本報應時勢之要求爲學術之研討於一星期另出『紫陌』週刊一張隨報贈閱不取分文文字則新舊兼收體裁則務期優美一切公開不偏不黨惟同人等學識有限尙希海內學者不吝珠玉時賜佳篇是所至盼自下星期一日（四月五日）出版謹此佈聞

盛京時報社

東三省雜報

△奉天▽

學校喬遷 小西關鄭慶房胡同培英英文專修學院近來因學生入校者踴躍異常原有校址不敷佔用遂于昨二十七日遷移南胡同劉德醫院舊址並新添夜課以期教育普及云

獲匪續誌 小西邊門外原利銀被搶胡匪當場獲住一名曾誌昨報茲聞該犯現經商警局訊據供稱姓邊名春芳年十九歲台安縣人前在六師輜重團充差所逃二匪不知現在何所云

撞壞汽車 大西邊門外峻記公司因包墳商埠內之窪地設立輕便火車往來運土日昨（二十七日）正午十二時該火車行駛於大街惠工有限公司近前適有汽車（號碼未詳）往大民屯行至該處因司機者一時未加小心致被火車撞壞不能開駛後警察赶到排解允爲修理始行了事云

重張豔幟 妓女杜鳳年方二九貌亦可人京產也前曾在南市場萬花書館掛牌營業頗佳後因某項關係回京已有數月於日應日站一所艶樂部之邀重游蕃水一般新知故交多往捧塲是以門前頗不落寞云

商業競爭 小西門裡鞠軒胡同三順扇帽莊執事周鳴山爲謀營業之發達今年對於應銷之各種摺扇特提前由南京杭州上海等處訂購刻已運奉擬廉價出售而與他家競爭云

運動免罪 市塔永光寺達喇嘛林泌呢嘛違背清規私娶民婦生有子女現經李屈氏（因其霸佔該氏產業）舉發分別在省署與喇嘛印務處控告該喇嘛聞訊自知理曲即將依公祠後胡同之住宅封領將其妻及子女全行送至城北楊化屯楊宅匿居一面在北市場公樂飯店治席宴請同道中亦娶有妻室之烏顯亭白子衡戴善果沈子榮多子安隆雲齋等協商分頭運動辦法結果省署聘託譯員王心禹設法掩飾外一面央求掌印陳達喇嘛免予追究第不知果能奏效否

毆傷車夫 兵工廠上下人員約有萬餘無論何人出入門崗須有門證以便檢查而防奸細有該廠某技師所乘之洋車係自用車每日到廠之時車到院裡車夫有門證該技師於廿七日乘車到廠內下車入屋該崗兵見車夫未帶門證追問理由車夫聲言遺于公館內被衛兵毒打不堪將頭部打傷血流滿面當即報告詢官處將衛兵嚴加責斥云

吸煙被捕 大西邊門外壯志里住戶依知機之妻孫氏素有阿芙蓉之癖於廿六日該婦正在室中偸吸鴉片之際竟被大西邊門分所巡長吳文淸偵知當往拏獲送交商警總局依法罰辦矣

△安東▽

殺傷事主 埠西六道溝附屬地王泰祥小舖劉某夫婦二人經營是業於日昨（二十五日）早二鐘時分正在熟睡之時有二賊人撬門進屋將欲行窃劉某驚醒見來人意圖行窃即行下地欲行擒拏該賊見其勢猛持刀抵抗當將劉某砍傷要害倒地殞命其妻見夫被殺情急上前救護亦被砍數刀暈倒該賊等未挐財物即行潛逃天明鄰人發覺往視劉某頸頸砍斷早已身亡其妻受刀傷七處雖重尙能言語說明前情報告該處日警察前往驗視將其抬往南滿醫院治療現正在搜緝兇犯中云

△西安▽

提升巡官 西安縣警察第四區炮手堆子鎭巡官因事去差所遺巡官一職關係警政經時雲峯所長查有曾在安東警察教練畢業現充警所稽查員王琦璋人極穩練作事勤勞堪勝斯任近特提升爲警察第四區巡官以資鼓勵云

△太平川▽

熱心興學 本鎭第一校校長番蔚庭氏人極公正作事認眞由去歲三月間到差以來對於學校之事積極進行力求整頓校中所有門窗牆垣及舖墊等物全都改換一新花用欵項數百餘元是以呈請上峯已被駁斥今又開學多日仍然整理一切毫無懈怠之誠校長辦學可謂熱心云

△木蘭▽

泥濘難行 本邑客冬降雪頗多積深二尺餘大街背巷無人掃除是以積雪結冰成塊現値春暖溶化汲泥滿街不但行人畏途即電車亦不能行駛一般行人均詠蜀道難矣

批示

◇鎭威上將軍公署（廿七日）

▲楊連福 呈爲伊弟連貴充兵陣亡請郵金由 批仰即來署以憑塡發郵金執照

▲趙廣成 呈爲大車被四十八團所抓請飭放還由 批仰候該師長查明核辦

◇省長公署（廿七日）

▲閻致福 呈王安仁破壞廟產賄囑官紳請查事實拒絕競賣備價贖回由 批仰該道尹併案查明具報

▲田燦九 呈爲劃一河斗制縣未施行仍懇飭縣取銷河斗管理處由 批仰遵中縣知事辦理

◇財政廳（廿七日）

▲黑永恩 呈爲請領粘貼執照章納稅由 批赴該管稅局呈請

◇清丈局（廿七日）

▲孟廣文 呈爲謀兌官佃尙未付價請求維持原佃由 批仰良字繩張委員到段勘辦

▲張曙奎 呈爲冒佔買地影射賴產由 批仰法庫縣查明具報

▲姚長禮 呈爲請發丈單由 批仰瀋陽縣催欵員查明具報

▲張太清 呈爲再陳莊頭霸斷荒地由 批仰該繩員迅即查明秉公勘辦

▲楊德信 呈爲派員查勘領地由 批仰該縣具覆核辦

▲黃向乾 呈報盤山縣毛家屯淤荒由 批仰該縣查明具報

▲楊雲五 呈報盤山縣毛海退淤荒由 批仰該縣查明核辦

◇瀋陽縣公署（廿七日）

▲高玉齊 呈爲村長無賴索欵不與蓋章事民册由 批候飭第一區長查明覆奪

▲史慶昌 呈爲收據丟失懇請找保領取戶管由 批無從補發仰即知照

▲劉廣紱 呈爲遵批管明懇請查核前呈准予銷糧由 批仰即將糧領補送本署

◇高等審判廳（廿七日）

▲宋珍 呈與黃超山因山場涉訟由 批月之廿七日開庭審理

▲趙瑞廷 呈與張益山因返還賦物上訴由 批月之廿七日開庭審理

◇市政公所（廿七日）

▲德慶元 呈請建築證由 批仰即來所領證

▲裕興成 呈請領建築證由 批仰即來所領證

▲鴻勝齋 呈請建築證由 批仰即來所領證

冠蓋往來

▲湯玉麟（十一師師長）廿七日去義縣

▲高汝逵（三四聯軍參謀長）廿七日去秦皇島

▲李敬民（八十七團團長）廿七日去錦縣

▲汲紹嵐（砲二團團長）廿七日去錦縣

▲孟昭漢（山海關監督）廿七日去營口

小說

一陣哭聲 (匡汝非)

在一條極不整齊的小巷裡。一排半破的房子。用着些亂木板。作成院牆。門裡門外都堆着雪泥穢雜。早辰八句鐘的光景。一個面黃飢瘦的年青人。年紀不過二十上下歲。短破的小棉襖。內裡的破棉花。快掉淨了。隨手拖着洋車。向外走。他將要出門外。從裡面跑出一個婦人。蓬頭垢面。好像纔睡醒的模樣。向前拉住洋車說。『大孩呵！你怎這樣不聽說呢？你吐血纔好。你也該將養一半天。不是昨天你王大叔說！街上又捉人了嗎！你快別出去了。』

『不要緊不要緊。你不看咱們的吃食又淨了。我不出去。晚飯吃什麼。』

『咳！你這孩子。眞眞的不聽說。你那個苦命的爹。自從叫人捉去。眼看快一年了。還不知死活。到現在也沒有個信。你將將又能拉車吃飯了。你要再叫人捉去。我怎活了。』她說着不覺掉下淚來。

『大清早辰。你偏說這不吉慶話。全伙這時候多拉幾個錢呢』他把洋車拉起。頭也不回的向大街上去了。

她只得回到屋裡。她只可任憑他去了。但她老是坐不穩站不牢的。心裡直是胡思亂想來。她恍惚的。看見一個武裝軍官打扮的人。來到屋裡。她細看乃是她的丈夫。她喜歡極了。她起來問一聲。『你從那裡回來』那人說道。『我…我當了官了。但是我陣亡了。我現在不是人呵。』她怕得大喊一聲。原來做了個惡夢。她忍不住思前想後。號啕大哭起來。

一日光已向西下去。看看該吃晚飯了。她轉念着她的兒子。怎還沒回來呢？當眞應了我早上說的話了嗎？不。不。這到是我胡想鬼想呢。那能那們巧。滿街上的人。偏偏就把他捉去。」大孩！大孩。你眞是個孝順的孩子。老佛爺保佑罷。你要信我的說不出去。連我也得餓着呀。你一定能拉幾個錢。給娘們吃頓飽飯哩。』但她雖然一面念着。眼望着黑了。她的孩子。大孩。還沒見回來她可眞有些更不安了。她木立着破門的旁面盼望。

她正望得出神。那邊跑來一個人。破聲的喊出。『不好了。你們大孩。又叫人捉去了』她忽聽這一句。直是怔了。他精神麻木了。他並不問一聲。那人說着。走近他的面前。『大嫂子。你快去看看罷。他們被捉的都在車站上。晚些就開走了。快去看看罷！』他忽然提醒。一口氣跑到車站。那裡正是人山人海的兵士繞滿了。她想挨進車的旁面。被大兵喝退。她沒法又繞到車的外旁的欄柵外面。看那滿車裏的人。都是穿便衣的。窮人們。她想一定都是捉的人了。但是那個是大孩。她再也找不出來。她急得喊起了。『大孩大孩！』那車上忽然跳出一個人。她一看正是大孩。連着就聽拍的一聲槍響。『那跑。那裡跑。兎小子。混帳。』她的兒子也顧不得跳出欄柵。只沒命一般的向前跑。幾個大兵緊緊的追去。未跑十幾步外。又聽拍…一連兩聲槍響。『噯呀。我娘呀！』大孩已經躺到地上。她一看魂都沒了。她盡力跳過橫欄。大哭一聲。幾乎昏倒。那邊一個大兵說。『躲開。車要開了。』就聽吼的一聲。車已開走。一陣迷人的黑煙。她和她的大孩的屍首。全都看不出來。從煙裡只聽得一陣哭聲。『大孩呵！我的苦命的孩子呵我的苦命的丈夫呵！你們爺兒兩個。都一路去了。可憐我呵！……(完)

覺悟 (葉藩聲)

風—雨在窗外極力施張他們的威嚴。快近死期的老樹。禁不起他們的摧殘。發出很悲哀的呼聲。好像牛吼的一般。窗前的鐵瓦。丁東亂響。奏出那不成曲調的音樂。此外再聽不着一些旁的聲息了。

噹…噹…壁上的時鐘已敲了十二下。大地上一切都深入夢境了。愁悶的他。却仍對着孤燈默坐。不住的咳聲嘆氣自言自語道。『怎麼好的？他的歲數也不是小了。當該回頭啦。怎麼還是這樣的荒唐呢。廷也不怕廷。也總得有個時候呵。那有像他這樣的人。天天是不到一點不能回家。今天下這樣的大雨。還是照常。他許是叔寶一轉。難有心肝吧。我那孩子。睜作德。得了他這樣一個男人…』她嘴裡雖這樣的叨念。兩個眼皮却不自主的向一塊兒緊湊。他雖然困得這樣。却仍舊起最後的精神和睡魔抵抗。

丁當…丁當…扒…扒…扒…這兩種聲音。從門外直送到他的耳鼓裡。在他聽來。彷彿那被監的人受着釋放的命令一般。『你有什麼要緊的事情。下這樣的大雨。還是半夜才回來。我就是你的人。你也該可憐可憐呀。咳！年來這柴米是一天比一天高貴。用度是一天比一天增加。我們的進項。仍然是未增分文。你也該知道些省儉啦…』她用很柔和的聲音這樣的說。

『我的事情你能辦嗎。柴米高貴。也莫餓着你。以後我還永久不回家啦呢。眞眞父母死的早。你也管起我來了。』主峯氣着這樣回答。他不敢再說了。只得忍氣吞聲躺在炕上睡了。

『杜秋這姑娘。對我不是極端好嗎。金錢—精神我爲他不知耗去了多少。』家庭裡因爲他屢次的反目。親友也因爲他都疏遠了。我也實在是對得起她呀。怎麼我和她借一元錢。她都拒絕我呢。以前不是五十六十的都現成嗎。咳！我現在是窮了。可是我的錢不是都用在他的身上了嗎。更使我傷心的。他連影兒都不見我了。『妓女無良』。現在我才相信這句話的確是千古明言。迷在花叢裡的人兒呵。你們及早回頭吧。我現在實在是覺悟了。神呵。佛呵。你能許我懺悔嗎……主峯想到這裡。止不住淚珠兒滾下來了。可是自此以後。花月場中。枇杷門下。再休想尋他的足迹了。

一五•三•六•作於奉天

月曜漫畫 文明都市 (其三)

戲劇

流離恨 (續) (詠秋)

第四幕

治國—麗娟！你在這好好看護千萬不要再多說話啦！

麗娟—是！(治國退去)

志遠—妹妹！你來此地。母親依賴誰呢！

麗娟—母親現在潘哥家裡！

志遠—咳！潘潘啊！我因爲他是族裡的近門。將家事寄託於他。誰料心良大變。出此毒心。等我傷好。定和他算一算賬！

麗娟—哥哥！不要生氣着急。好好養傷吧！可是哥哥把你在戰場上的經歷講給我聽聽！

志遠—咳！戰地的經歷。不過悲哀恐怖。罷了！到了戰場。我覺得我好像似一個從熱鍋裡。爬出來的螞蟻。一回頭便覺得。有許多足以致死的流彈向我撲來。我們軍人是以命令爲重。命令不認識好人或是惡人。可以隨意支配人的生命。無論叫那個人先死。他便不敢有絲毫的逃避。近幾年的戰爭。被服從命令四個字死的同胞。不知有多少了。咳！我們軍人打仗。給誰打的呢？打勝了。我們得着什麼啦？死了之後。那回有眞正民意給以死的兵士弟兄們。樹立紀念碑呢？死了不過盡忠報主罷了！幸而逃生的。不過得着一兩塊拿白骨。換來的勳章。掛在胸前。細想起來。(未完)

筆記

文藝叢考再編 (續)

行世文與傳世文(陶明濬)

或謂傳世之文。得名可以久遠。行世之文。僞用僅在一時。故余彼取此。果於自信之士。纔能操染翰。以爲文章屑錄。已有行遠之望。乃高掌遠蹠。常道不豫。聰明眩耀。高自標置。以爲吾文不必求當世之知。亦不樂受淺人之譽。鬱結輪囷於胸中。扶疏分離於腕下。沛乎其誰能禦之哉。夫人既具此等高尚之志。則何爲不成。何求不得。而容其所慢。往往不能如志。又不能副其言。所以望於人者太低。而所以自待者太高。居心未免自私。用情亦未免太過。譏張排根。固賢者之所不取也。當其運筆伸紙之時。因以傳世文章自命。旁人見其自待之不薄。而絕人之太甚也。遂由疑生信。寖假亦以此名僞之。彼淺中弱植。自知不甚明。一得浮譽。則中情充溢。久假不歸。烏知非有。而究不能冒無爲有也。有志者。又有是名也。非人而售已。矯中而冒外。未嘗不可得志於一時。無如文日傳世。所傳者。必非一世。非久而論定。公論卒難欺也。且行世之文。雖日行於當世。然工美既盡。由當世而至於後世。其誰能禁之。若專以避世避人爲計。

別錄

課餘文藝 (續)

(東豐四平街小學校高三級課餘文藝社)

▲歐柳顏趙四家字評(張文中)

▲遊東豐四平街佛寺記(曹廣福)

四平街佛寺。建有年矣。規模宏大。稱東豐名築。及得寓目。則見蝠糞滿堂。獸爐不熖。蛛絲繞殿。鳥跡荒苔。前殿西舍。板扉半掩。有老婦。黃髮皺褐。伸頭喚雞豚。兒啼犬吠。囂塵盈耳。余思悄然。遂入拜。前殿爲壯繆大帝像。後殿乃如來觀音。右像未審。既閱門扁。有黃冠道士。邀入室。因悟方入門時。題額有保安宮三字。佛寺而混以道流。誠不解也。既坐譚。不及出世語。歎之。設酒殺雞作食。不可。辭去。茫茫然歸。吁。淸淨道場。竟作淫房殺地。泉目斯世。又恐不止此寺已也。

▲紀夢 (孫其武)

乙丑十月晦。晚疲甚。忽睡去。不覺飄然下墜。生於鐘鳴鼎食之家。樓閣歷歷。金碧輝煌。父爲當代大吏。聲名震一時。余通書識道。才器絕倫。旣襲父職。坐阜比。進退百官。多所建樹。功德誦於野。率土之民。夜不閉戶。路不拾遺。雖唐虞三代之治。不是過也。余乃仰天大嘯日。歸去來兮。田園將蕪胡不歸。言訖。忽簫鼓並奏。悚然驚寤。靜聽之。晨鐘報四下。餘韻猶如縷未絕。方知夢境。噫乎。寄此婆婆一大黃粱。尙不知其幾日覺也。傷哉。

兒童文藝

試擬建設鐵路之小議

下九台工程處學院十歲生張隆福

文明國之治。首在交通便利。否則無論組織如何完備。籌措如何精密。皆不足以言治也。今我國廣土衆民。中央政府無統轄之眞力者。其原因雖甚複雜。要其交通之不便利。亦主要之一。而致鞭長莫及也。如軍事調動。如國會召集。在在賴於交通。而文化與實業之發展。尤利賴之。此所以建設鐵路爲急而不可緩者也。

說風

下九台工程處學院十歲生張隆福

風者。乃空氣流蕩而成者也。蓋春際。則東風送暖。萬物發生。夏則炎帝司天。暑氣凌人。風由南至。則空氣涼爽。使人精神暢快。秋則金風㗊暑。王露橫空。灌田苗之成熟。助百草之茂盛。冬則北風烈烈。大雪紛飛。天荒地凍。百物收藏。此其調節溫度。發生萬物。其利大哉。又如狂風暴作。小則撼樹揚塵。大則覆舟傾屋。其害亦復不鮮矣。嗚呼風之利如彼。而風之害又如此。良可慨也。

教子之道

奉天省立一師附小二九級生沈寶琮

凡世上之人。誰生而即賢。皆父母教而成之。誰生而即惡。皆父母不教壞之。亦有富家之子。長而辱門敗戶。亦有貧門之子。長而立身揚名。可見全持教與不教。吾每見人家父母愛兒子。凡美味食與之吃。美麗衣與之穿。並不思吃穿久而成習。後日自已做人。乃奢華浪費。以金錢作土泥之觀。趁其年紀尙小。正宜及早教訓。造年逾十五。知識大突。乃教之不聽。喚之不動故有子女之人。必自幼時即思其日後結果。時時教訓。而又猶不可令其氣志驕暴。高心妄想。方能成一完全之人。興家立業。耀祖榮宗。夙在玆矣。由此觀之。子孫可不教訓乎。可不及早教訓乎。

奉天省城第二小學校高八級生劉名炬

文苑

▲張都護詩存 (續) (瀋陽陳雨天輯)

旅夜夢寔敗仲弟

草木有本性。枝葉相栖。棠常肉恩義重。詎使別離輕。吾弟五年別。戎馬事長征。一朝入夢來。倒屣喜相迎。登堂拜慈母。歡呼弟與兒。驚看顏色改。携手踏吞聲。墜天有歸雁。胡爲夜中鳴。始知身是客。夢寐而精誠。

辭親之遼陽 丙子

天風吹漢水。遊子去遼陽。長跪拜慈母。欲語心彷徨。彷徨不能語。淚下沾衣裳。親言兒無悲。兒遊乃有方。我年未及邁。兒身亦復强。我身即兒身。我安兒何傷。獨念兒婦賢。齊質比圭璋。婚嫁甫彌月。兒身事防邊。因念兒婦心。轉令思兒長。再拜領親言。親言兒已詳。兒當事早歸。釋親依閭望。起視庭樹鳥。振翮時迴翔。

魏雲帆見和拙作賦此寄答 庚辰

市國不可見。風雅久淪亡。夫子獨挺出。騷壇窺漢唐。顧余淹滯徹。吟懷久不揚。得君豁素抱。振雅諧宮商。清風鳴大壑。應答何雷硠。蘊義徵所著。聲律尤排宕。雲夢吞八九。吐氣如虹長。飛艦涉巨海。迴復小瀟湘。手招嶽麓月。嘯傲凌重洋。俯視渾一氣。呼吸幾滄桑。神志狎蛟龍。意態自激昂。睨彼耀下子。焉知窮八荒。隨俗逐流波。苦吟秋葉黃。繁哇日以盛。侈巧乖大方。何當復正始。鐘鼓輕笙簧。君其紹貞則。庶使詩教昌。一瀉東海濤。盪我冰雪腸。(未完)

三月二十九日
舊二月十六日
月 丁 大 滿 危
曜 巳 安 宿

▲一白之人尙質素守分限則爲大吉日庚東坤吉▲二黑之人預期十分可成之時中途亦生波折之日並宜防失物具西丙吉▲三碧之人苦勞雖多應爲後日計而忍之南東壬吉▲四綠之人偶伸手於意外之事以致苦腦之日▲五黃之人謹防其氣以自勵大望可成艮西北吉▲六白之人忽改進路宜守既定方針爲安西北南吉▲七赤之人企畫永久事業最吉之日▲八白之人雖有支消勿以爲苦此後日收入之種子也艮北丙吉▲九紫之人宜勿犯上意在外宜防失物東西北吉

廣告

駐奉萬國儲蓄會分行特別廣告

本會創辦於西歷一千九百十二年曾在中法兩國政府註册立案現在奉天商埠地三經路建築樓房工程行將告竣六月間即可遷移新房營業近來世界擾攘人事騷定金融紊亂商業停滯獨本會安如磐石照常營業遵章循序以進入會儲欵者較前更形踴躍推原厥故皆因本會信用最著獎額大且有一千三百餘萬元之準備金爲儲欵之保障故承中外人士所信服尙可謂東亞第一有獎儲蓄機關凡有資財欲求保障穩固者請速來入會以免意外之變如有交際寬廣衆望素孚願任本外埠分會經理與介紹員者可到本會接洽或通信接洽本會必優給佣金等費蓋此種事業利益優厚各界有職人員於公餘之暇均可兼辦旣不費工又有趣味何樂不爲此外又擬聘請特別辦事員一位無論通曉洋文與否優給薪金旅費但須交際寬廣熟悉南滿一帶人情地理並具有二千元之舖保者爲合格屆時以待幸勿失此良好機會此佈

駐奉萬國儲蓄會分行經理許立溥啓

四洮鐵路工程局招標廣告

本局需用割石(六寸至一尺)七百方定於四月二日在本局材料課當衆開標有願承辦者即在材料課領取標單及携代樣子以憑標購此告

四洮鐵路工程局機務材料招標廣告

本局呈奉 批准標購機務各種材料爲數甚多分爲十四組定於四月二十七日在本局當衆開標凡屬殷實商號有意承辦務於開標日前携代投標押欵(數目詳列後)標單費大洋壹元向本局材料課領取標單依據簡章辦理爲要特此廣告

機務零件投標押欵詳細數目表

第一組	機關車零件	六百元	第八組	電汽材料	參十元
第二組	各貨車零件	貳百元	第九組	木材	五十元
第三組	車上冷汽用品	五十元	第十組	油漆	四十元
第四組	車上暖氣用品	參十元	第十一組	機器	陸十元
第五組	地金	壹百四十元	第十二組	水道用品	參十元
第六組	工業藥品	參十元	第十三組	釘類	貳百五十元
第七組	薪炭	六十元	第十四組	雜品	貳百七十元

(三月二十三日起至四月二十六日止)

恭頌農安縣監督孫公鴻卓之德政

竊維受恩圖報人之恒情頌德歌功理所當然自我孫監督榮任來農對於地方興利除害潔己愛民種種善政罄竹難書故有勒碑刻銘公送旗傘匾聯絡繹不絕以彰德政而資紀念尤可欽仰者恩及犯人監房清潔衞生得法因糧較前倍加惟恐缺歉且不時考查如守法悔悟有據者即備文呈請假釋注重人道開彼自新之路如罪重刑長無期終身者一經假釋出獄均抱有生之日即戴德之年犯等彼此希望均互相勸勉並感我監督凡准請假釋之際秉公辦理不取分文如署內科長張鋼榮善慎忠厚淸廉自守管獄員李仲三推己愛人寬嚴相濟犯等皆接身受其惠不勝枚舉總之飲水思源純係我監督賢任能之所致也比聆我監督榮陞轉任消息傳來犯等繫轅無著感恩無旣特登報端以彰德政

農安縣監獄犯人孫喜元等謹啓

恭頌駐密山東北陸騎兵第七團第一營營長劉公世凱暨副官連長等之德政

密邑地處邊陲毘連俄境頻年以來迭遭匪患萑苻遍地滿目搶擄商龍於市農輟於野民不聊生亦云久矣自劉公蒞防以來目覩商民已往之塗炭急謀胡匪將來之肅清當即督飭所屬官兵認眞捕剿遇有匪警則晝夜跟踪追剿不減不止客歲九月間縣境土山地方忽由勃利縣界竄來股匪五六十名未及該匪搶掠而劉公已派一連連長王公春霖督連附傅王山率帶日兵不分廿驅往擊捕甫至該處即行接仗卒將股匪擊斃多名得獲槍枝甚夥餘者潛散以致該匪未能深入縣界人民免遭蹂躪若非劉公之調度有方官兵剿捕奮勇曷克臻此歲暮冬防吃緊之際則會同縣長馬仲賓親督軍警聯絡會哨奸宄既無藏匿之所胥小更無發現之際以致商民得安生業市面逐漸興通其平時約束士兵思威並著每以保衞商民爲職責之詞旨諄諄告誡各連士兵頗能恪守紀律對於一般商民公平交易毫無賒欠情事軍紀嚴明秋毫無犯不愧爲東北軍隊模範且穆密毘連之靑溝嶺爲縣境出入之咽喉往來必經之要道道路崎嶇形勢險峻山深林密胡匪出沒無常行旅視爲畏途不敢涉足於其間商旅既難通行地方安寧發達劉公有見於玆督飭駐平陽鎭副官劉公忠義智薄李兩連長往返帶隊護送官兵均不辭勞苦尤爲令人欽敬是以未及數月商業日漸發達墾戶絡繹於途客歲軍興誠恐俄人乘機利用奸宄擾我邊疆曾抽編軍團遊擊數隊專司國防復於縣街設立軍警稽查處維持治安不遺餘力雖値時局不靖人民驚恐之時獨我密邑安堵如常得以高枕無憂商民樂業頌聲載道飲水思源皆營長劉公暨闔營官兵之所賜也謹登報端藉表誠悃

密山縣商會恭頌

奉天高等女學校招生

本校招收初級中學一級專收民國女生課程標準與民國同並備有校外宿舍不收宿費於陽歷四月十號在本校試驗校址在日站廣場紀念碑東路南

緊要聲明

竊逆子王濟勳素性浮蕩於本年二月初二日將家中地契文件計念餘張悉數竊出惟該物關係財產誠恐其在外隨意處分除呈縣署立案外特登報聲明望中外各界人士對於下列各項契據均不得與王濟勳接交一切法律行爲計開王廷慶領名地念四畝王兆鵬一百一十七畝並東豐縣三百三十畝地照各一張王兆八畝並房契兩張海伯連一千一百元借字並戶管各一張白汝君四百九十元借字一張王景明地二十畝零七分並天增泉字據及分家單共三張

遼陽城東王伯嶺子王景明謹啓

奉天德慶增藥局

神效補天丹
主治先天不足後天虧損諸虛百損五勞七傷脾腎兩虧飲食無味四肢困倦筋骨酸軟面黃肌瘦咳嗽填精補髓腎囊潮濕常出涼汗長陽種子燥丹田壯元陽滋補上元之神藥也 每觔定價奉六元四角

虎骨延壽酒
主治遠年近日腰腿疼痛半身不隨口眼歪斜左攤右瘓手足麻木參治婦人經脈不調乾血癆傷子宮寒冷久不受孕以及虛勞等症並皆治之常服者延年益壽長生不老之功每瓶半觔定價奉洋貳元四角

加味二仙丹
夫腸風下血者乃大便出血也因臟腑蘊積濕熱成毒風邪冒觸腸胃流熱氣血逆亂榮衛失調不能攝血歸原日久不愈氣下陷面色痿黃不思飲食無論糞前糞後遠年近日服之神效每丸價洋三角

烏鷄調經丸
主治婦女經脈不調赶前錯後或多或少或色淡如水黑成紫塊崩漏不止赤白帶下經前腹痛四肢無力以致經寒經閉滿腹積塊睡臥不安子宮寒冷久不受孕患此症者服之無不神效每丸定價貳角五分

虎骨熊油膏
此膏善舒男婦之血中結風寒離換筋骨痛終攣縮痞積化積磨堅男子腎虛寒腎痛氣手足麻木腰腿困酸無力婦女經閉子宮寒冷久不孕育小兒乳食疳積蟲積偏寒等症此膏效驗甚速每張價洋一圓

回陽化陰膏
此膏專貼陰疽之類如瘰癧鼠瘡流注痰核石疽乳癌失榮橫痃海底髮疽是皮色不變之惡核陰疳以及疔毒惡瘡魚口便毒等症皆能治之凡用此膏如瘡破者內能撥毒生肌未破者內消而愈每兩洋四角

本號開設奉天小北關白塔寺東以上各藥東省城各鎮均有代理外埠函購郵費自備 中國電話二百九十二號

房氏珠珀安神丸
此藥原係秘製自己斟酌妥善家庭常備之聖藥其性和平不寒不燥且常服之百口不忌相延之兩世突此年來除自用外猶施及親友多有以享安寧之藥丸者下顧各此庭無不藥到病除因此製方症服之效力廣大不致常天下藥屢試家不上等料加意配精私今特而價出售以公諸天下精益求揀廉容有同樣之可者藥救精選至或而敝東亦病聊無同胞等之方忱日約主治心血仁愛之懲心忙忘精神恍惚夜不能寐記憶力衰耗抄錄聰明乾燥化陰陽之良藥每日功效血脈精神充足每丸三拾價和服奉天價洋小角角服容用加三圓每丸送男婦老幼皆可服亦不詳小丸一筆

奉天小北關白塔寺東 德慶增謹具 中國電話二百九十二號

大減價
奉天日站 仁太洋行

本號新到諸品貨物堆積如山特行減價出售照原碼八扣計算以十日間爲止於陽曆三月五日起至三十一日期滿購物諸君速來勿失此機

奉天日本站浪速通 仁太洋行支店謹啓

緊要聲明眞正老人人樂仙膏謹防假冒

双童商標

老人人樂仙膏 專貼內外兩科 貼何病用何藥 引引病出外

本堂仙膏發行數百年以來各省城鎮顧之歡迎無算又有謝函數萬件之證明產婦女子腰寒經血不調行經錯後貼以肚痛赤白帶下血久不生產失血行經前後貼之上下各症久治不愈貼此膏無不效驗每貼價大洋一元二角每六貼四元五角奉小洋計算郵票不收匯兌均可施舍分文不取

劉氏金丹
此丹專治男女老少咳嗽痰喘五勞七傷風寒咳嗽吐血腎寒遺滑痰精腰痛肚氣盛

身弱服此聖藥功效神速 定價大洋一付一角一盒十付八毛

婦女白帶 帶藥女金丹
主治 婦人經閉 白帶肚痛 行經錯後 子宮寒冷 腹脹小食 久不生產 血不止 胸悶小產 行經往前 每盒定價大洋一元

奉天站大吉祥 昂昂溪榮發厚 四平街源升東 西水站玉金生 安達縣吉盛隆 安東縣大生東 楡樹縣永興堂 五常縣同義成 義縣同甸魁 吉堆子錦福永 大黑河永順彩
同江縣振升 五井子世興源 三華西順成 長春縣西藥房 大連縣華昌永 阿城縣世發永 楡樹縣泰友錢 五常縣會和盛 一漂領福發成 拜泉縣双魁東 豐樂鎮恒泉成
開原廣和齋 長春縣華東 額穆縣德盛 双城國儲蓄 甜草閣長順德 吉林省泰西 海倫縣記藥房 通河縣新藥房 西安縣永安商店 拉哈站華英藥房
長春泰和藥房 呼蘭河永茂興 黑龍江縣永信成 明水縣義增和 黑龍江縣廣華西 寧安縣泰生堂 海倫縣永源合 綏化縣公會豐 三道巖瑞和盛 北鎮縣德勝福

外埠購買不加郵費匯票不通郵票代價 只此一家 並無二處

哈爾濱道外正陽十四道街前面 老福壽堂總發行店

火藥槍砲批發
安東火藥公司造 各樣火藥批發

奉天小西關大街路北 天和公司 中國電話一百八十九號 日電話長一千〇七十號

一般倉庫營業
代理商品委託買賣及金融火災保險諸業務

奉天浪速通十九番地 東省實業株式會社倉庫部 電話八八一四、一八五、一八六番 倉庫現與西塔大街 電話一七四番

奉天西塔 牛心臺無煙煤 三有公司 電話中日二二四三番 二二〇〇號

本溪湖塊煤 大昌煤局 日電話二〇九番 二四五番 中國電話一二三一號

清水式推米機
在東洋推米機的首創實在能力很大着的著亦竟在第三回東京發明品博覽會精米機十六種能力比較試驗最高成績得着月桂冠的獎彰就實在是吾清水式的推米機● 但在中國推谷子爲獨一的利器

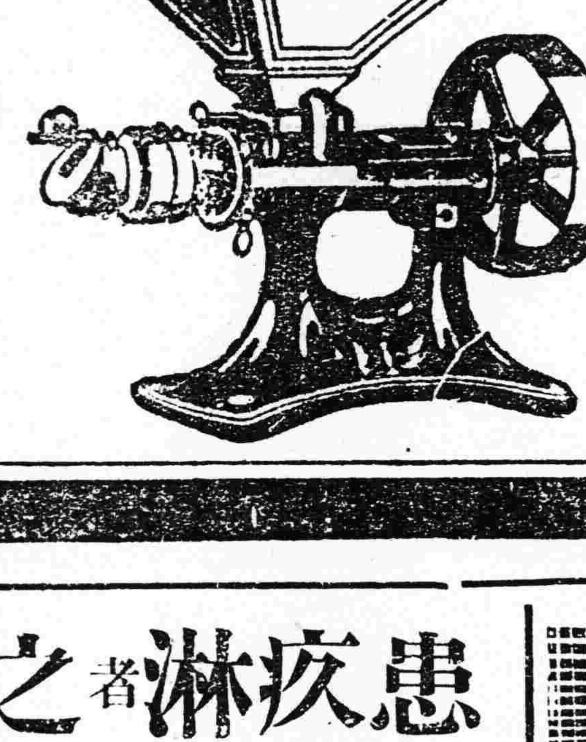

天下唯一清水式推米機滿蒙總代理 奉天新站三層大樓 合名會社 藤田洋行

患淋疾者之福音

自利亞清濁止淋丸發明後對於急性淋症可稱葯到病痊功績之昭着早已膾炙人口此外尚有一種疢淋即慢性淋常經年累月不得痊癒虧耗精血傳播妻孥殊甚可懼本號新到德國最近發明奇義水一種對於疢淋不論年限遠近症狀重輕與利亞清濁止淋丸兼服自能根除患止永不復發 每大瓶現洋貳元 小瓶壹元

奉天小西關 利亞大藥房謹製

久和隆綢緞莊廣告
購綢緞者鑒
春季大減價 各種綢緞一律九折

本號歷來大減價。均抱義務性質。並不非以求利爲主。故定價特別克己。每次大減價。備受社會信仰。藝表同情。與一般借大減價爲幌子。希圖射利者。不可同日而語。茲値春季。特於陰曆二月初六日起。大減價九折三十天。諸君添辦衣服。務祈惠臨選購。本號綢緞。質地優美。花樣新穎。必能使諸君非常滿意也。茲略舉數種列下

各色加重杭線春 每尺三元三毛 九折二元九毛七
各色眞正華絲葛 每尺一元九毛 九折一元七毛一
各色優美雲霞緞 每尺二元 九折一元八毛
各色優美公司緞 每尺三元八毛 九折三元四毛二
各色二二幅面天寶葛 每尺三元八毛 九折三元四毛二

上列價目。均按奉小洋計算。倘過原料底昂。奉票漲跌。均得隨時增減。其餘種類繁多。不及細載。減價期內。登報無扣。

奉天金銀庫 久和隆綢緞莊謹啓

花柳楊梅必治內服葯
推奬良葯

廣濟堂發賣 徽毒全治丸

此葯丸崇治一切楊梅諸瘡。花柳諸病。常常服用體內毒氣自去消。常常服用靜腦清血。拿胰子洗膩同樣効力明快也。

奉天省城小西關上頭佐藤廣濟堂本店 奉天新市街分號通化分此 鄭家屯分此白音太來分此 各埠東西藥房均有經售

營業廣告
製革工廠藥料 製胰工廠藥品 染料工用藥品 醫化學用品 草帽公司藥料 化粧工廠藥料 釀造工業藥料 其他

以上所述各工廠所用之藥材批發零售不悞主顧 倘蒙惠顧無任歡迎特此佈告

奉天小西關大什字街北 株式會社 乾卯商店 奉天出張所 電話 中日 長八一 二一 四九番

美國新式 農業用 耕耘及收穫 諸機器 灌溉用機器 水龍子
合名會社 藤田洋行 奉天浪速通三層大樓房

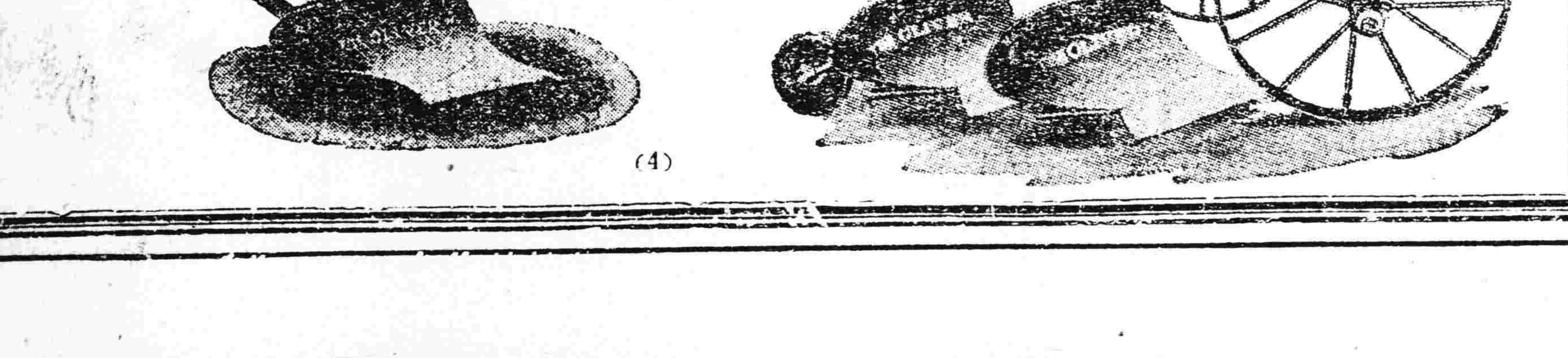

(4)

招募新學期生
本所自上年六月開設以來卒業之生徒已達數十餘名皆從官署領下許可現已就職各地本所長意擴充學務優待生徒起見特由日本東京自動車學校特聘優等機械教師數名專以教授機械學電氣法修理法及自動車法規等學今又擇於新歷三月一日(即舊歷正月十五日)招募生徒三十名無經驗者四個月間卒業入所者格凡十七歲之男女皆得入所凡希望入所者向敝所通知則無料送上規則書

施設整備
增設大教室 增置練習用車 擴張實習工場 添聘教師(中國人)(日本人)

公認 大連自動車運轉手養成所 大連市能登町二丁目四十四番地 電話長八五九八番

電報掛號二五四〇 中國電話二〇六號

啓新 唐山馬牌洋灰

屢經泰西各先進國專門化驗化驗師及格發給證書並經全國鐵路各船塢礦廠等重要工程以及津浦各國工部局公司年無不交口稱讚足見本公司洋灰成色優美無匹本公司並造各種花磚大小舖地方磚紅磚各色房頂瓦脊瓦洋灰溝管電桿等等貨品繁多不及備載如蒙賜顧請到本所或各埠分銷處接洽無任歡迎

奉天小西關大什字街北路東 啓新洋灰股份有限公司東三省總批發所謹啓